

[2010]

## Cerete informa - flash



[pubblicazione n. 8 – luglio 2010]

# Cerete informa - Flash

pubblicazione n. 8 –luglio 2010



Adriana Ranza riceve previo appuntamento il giovedì pomeriggio, dalle 14,30 – 17,30 e il sabato mattina dalle 09,30 alle 12,30. Per esigenze particolari anche in altri giorni telefonando al n. 0346/63300 o inviando una e-mail a: [sindaco@comune.cerete.bg.it](mailto:sindaco@comune.cerete.bg.it)

## Notizie dal Sindaco

Bentornati cari Ceretesi sulle pagine di “Cerete Informa – flash”. Siamo ormai vicini all’estate stagione dedicata alle vacanze ed al riposo. Anche in questa stagione il Comune non si ferma e cerca di collaborare con le Associazioni di Volontariato che in questo periodo sono impegnate per cercare di fare passare dei piacevoli momenti ai nostri concittadini e ai numerosi turisti che in questo periodo visitano il nostro paese. Il turismo, se ben gestito, può e deve diventare una risorsa per cercare di offrire un’alternativa di reddito per il nostro altopiano.

In questa direzione va anche l’iniziativa legata alla costituzione del neo distretto del commercio “Alta Valle Seriana e Clusone” a cui ha deciso di aderire anche il nostro Comune. Ormai il futuro del turismo è indirizzato nel cercare di offrire un “pacchetto” completo ai turisti per invogliarli a visitare il nostro territorio. In questa direzione va, appunto, questa nuova iniziativa che, necessariamente, deve essere seguita da altre proposte, tra l’altro, già in cantiere. Il Distretto del Commercio è un’area in cui nove Comuni (Clusone, Cerete, Fino del monte, Onore, Parre, Piario, Ponte Nossa, Rovetta e Songavazzo) e le Associazioni imprenditoriali del commercio, collaborano per migliorare l’offerta commerciale, di servizi e di intrattenimento per i residenti, i frequentatori e i turisti.

### ✚ Progetto per la riqualificazione del Centro Sportivo di Cerete Alto

Con grande piacere vi comunico che con recenti decreti dirigenziali (del 29 giugno 2010 n. 6493 e del 2 luglio 2010 n. 6626 – pubblicati sul BURL della Regione Lombardia venerdì 9 luglio 2010) è stata approvata la graduatoria

nonché l’assegnazione di contributi per il progetto di riqualificazione del Centro Sportivo di Cerete Alto (1° lotto). Il Contributo pari a €. 236.000,00 su un importo dei lavori previsto in €. 400.000,00 consentirà di realizzare in tempi molto brevi l’importante opera. L’intenso lavoro svolto per riuscire a centrare questo rilevante obiettivo ci rende particolarmente orgogliosi perché ci consentirà di riqualificare un’importante area del nostro paese.

### ✚ Ordinanza circolazione cani e igiene del suolo pubblico

Con ordinanza n. 189 del 3 luglio scorso questa amministrazione ha voluto rimarcare la necessità di un maggior controllo da parte dei proprietari dei cani. Le lamentele dei cittadini sono numerose e giustificate. Chi ha la fortuna di possedere un simpatico cagnolino deve necessariamente rendersi conto che certi comportamenti incivili non possono essere tollerati. Troppe volte i cani vengono lasciati liberi nei luoghi dove giocano i bambini senza preoccuparsi di dove e come questi animali facciano le loro deiezioni. Così come troppo spesso sui nostri marciapiedi si trovano imbarazzanti, e a volte preoccupanti, “ricordini”. Altro problema sentito è quello legato al mancato utilizzo delle apposite museruole e della necessità che i cani siano opportunamente legati, il tutto per evitare spiacevoli incidenti che, aimè, non sono così rari come le recenti cronache hanno evidenziato. La polizia locale è stata sensibilizzata su questa tematica e provvederà a sanzionare con multe da € 50,00 e fino a € 500,00 chi venisse sorpreso a violare



**l'ordinanza. Mi auguro, comunque, che non venga multato nessuno ma che prevalga il senso civico dei cittadini.**

**Al riguardo l'amministrazione, per agevolare i proprietari dei cani, provvederà a breve, a dislocare sul territorio, in zone strategiche, degli appositi**



**distributori di sacchetti da utilizzare per raccogliere le deiezioni canine. A questo punto,**

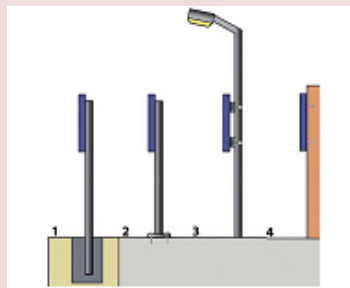

**credo, che l'amministrazione abbia fatto il massimo, ora non resta che affidarsi al buon senso dei proprietari dei cani.**

## CRE 2010

**Lunedì 5 luglio il CRE 2010 ha acceso i motori per trasportare 86 scatenati bambini attraverso un percorso che li porterà ad affrontare il tema scelto quest'anno: vale a dire "Il cielo e la terra si toccano". Grazie all'impegno dell'instancabile Maestro Bortolo, in veste di supervisore, e della coraggiosa Ferro Emanuela nel ruolo di Direttore del CRE, anche quest'anno è stato possibile organizzare questo momento di incontro che consente ai nostri ragazzi di trascorrere 4 settimane, fino 30 luglio 2010, in allegra compagnia. Stare insieme non è però l'unico obiettivo ma attraverso il gioco si cercherà di educare i ragazzi alla convivenza, alla solidarietà, alla responsabilità delle proprie azioni, alla socializzazione, all'autonomia non dimenticando il rispetto per l'ambiente che li circonda.**

**Non mi resta che augurare un in bocca al lupo ai responsabili, animatori e genitori che stanno collaborando per la riuscita del CRE 2010.**

## NOTIZIE DAGLI ASSESSORI



Carlo Gosio – Assessore all'Istruzione, Comunicazione e Protezione Civile – riceve previo appuntamento il mercoledì pomeriggio e il sabato mattina – tel- 0346/63300 – E-Mail: [ass.istruzione\\_prot.civ@comune.cerete.bg.it](mailto:ass.istruzione_prot.civ@comune.cerete.bg.it)

Cari Ceretesi, mi associo agli auguri del sindaco per augurarvi di trascorre questo periodo di vacanze estive nel migliore dei modi.

Il nostro paese nelle giornate estive è ancora più bello e ricco di interessanti appuntamenti che vedono impegnati numerosi volontari.

### Protezione Civile

Dopo diverse vicissitudini, è stato finalmente formalizzata la convenzione con i due gruppi Alpini di Cerete, i presidenti Cerea Norino e Antonio Oprandi hanno apposto le firme al documento che impegna formalmente le due Associazioni a garantire gli indispensabili servizi di Protezione Civile. La convenzione avrà durata sperimentale di un anno per verificare reciprocamente se la stessa è in grado di corrispondere alle esigenze per cui è stata stipulata. La Convenzione prevede:

- a) garantire un servizio di reperibilità telefonica h 24, affidato ad un referente ed ad un sostituto, a cui comunicare, anche attraverso il sistema S.M.S., gli avvisi di criticità diramati dalla Prefettura di Bergamo/Regione Lombardia;
- b) garantire il pronto intervento, in particolare nella prima fase dell'emergenza, supportando il Sindaco nelle seguenti operazioni di:
  - individuazione e segnalazione di eventuali situazioni a rischio;
  - effettuazione di servizi di verifica del territorio ( controllo viabilità, regolare deflusso delle acque, ecc) in occasione di intensi eventi meteorologici (neve, pioggia, vento), in particolare nell'ipotesi che venga diramato dalla Prefettura/Regione

Lombardia il codice di allerta 3 (criticità elevata);

- effettuazione di servizi di allertamento della popolazione che dovesse trovarsi in situazioni di rischio.
- c) dovrà inoltre:
  - Collaborare, con il personale comunale e/o le Forze di Polizia ( C.C., P.S., G.d.F., Polizia Locale) nella gestione di eventuali criticità straordinarie alla viabilità, legate ad eventi di protezione civile, anche attraverso l'eventuale predisposizione/presidio di cancelli/transenne e ripari per emergenze;
  - Garantire la presenza di un responsabile all'interno dell'Unità di Crisi Locale (U.C.L.) con funzioni di supporto al Sindaco per la gestione dell'emergenza;
  - Collaborare nella gestione di eventuali sfollati anche attraverso la gestione delle aree di attesa e ricovero/accoglienza;
  - Collaborare con l'amministrazione comunale, nel caso di eventi meteorologici eccezionali (piogge intense, grandinate, vento forte, nevicate), in tutte le operazioni volte a ridurre il disagio dei cittadini;
  - Collaborare nell'aggiornamento del Piano comunale di Protezione Civile;
  - Collaborare con l'amministrazione nelle operazioni di manutenzione ordinaria del reticolo idrico minore e/o di altri interventi a tutela del territorio.

### Scuola dell'Infanzia

Come annunciato nello scorso numero di "Cerete Informa flash" si è provveduto a distribuire i questionari alle famiglie che hanno bambini compresi nella fascia d'età utile per la frequentazione della scuola dell'infanzia.



# Cerete informa - Flash

pubblicazione n. 8 –luglio 2010

Da una prima analisi dei dati sembra che l'attuale configurazione dell'orario ( dalle ore 08:00 alle ore 16:00) sia appropriato per la maggioranza dei genitori. Probabilmente il non elevato numero di risposte pervenute ( 22 su 48 distribuiti) è dovuto anche al periodo in cui molte famiglie, soprattutto quelle con bambini piccoli, si recano in vacanza. Tale circostanza ci

induce a ritenere che se il questionario fosse stato proposto in altro periodo forse avremmo avuto un maggiore riscontro.

Ci riserveremo, pertanto, di rivalutare la questione ed eventualmente riproporla nel prossimo futuro.

Di seguito si riportano i dati emersi dai questionari:

<i>n. questionari distribuiti</i>	<b>48</b>	<i>n. risposte pervenute</i>	<b>22</b>
-----------------------------------	-----------	------------------------------	-----------

*Su 22 questionari pervenuti sono stati espresse le seguenti opinioni/richieste*

<i>Ritengono che l'attuale orario sia idoneo</i>	<b>13</b>
<i>Richiedono modifiche/estensioni dell'orario</i>	<b>9</b>

*Riguardo le modifiche dell'orario*

<i>Chiedono di anticipare l'ingresso alle ore 07:30</i>	<b>6</b>
<i>Posticipare l'uscita alle ore 16:30</i>	<b>1</b>
<i>Posticipare l'uscita alle ore 17:00</i>	<b>2</b>
<i>Posticipare l'uscita alle ore 17:30</i>	<b>4</b>
<i>Posticipare l'uscita alle ore 18:00</i>	<b>2</b>



# Cerete informa - Flash

pubblicazione n. 8 –luglio 2010

## DATI ALUNNI SCUOLA DELL'INFANZIA

N. POTENZIALI ALUNNI		BAMBINI ISCRITTI 2009/2010		BAMBINI ISCRITTI 2010/2011	
1 <sup>^</sup>	20	1 <sup>^</sup>	9	1 <sup>^</sup>	15
2 <sup>^</sup>	11	2 <sup>^</sup>	17	2 <sup>^</sup>	10
3 <sup>^</sup>	17	3 <sup>^</sup>	21	3 <sup>^</sup>	17
TOT	49	TOT	47	TOT	42



Ezio Seghezzi – Assessore al Turismo Sport e Cultura – riceve previo appuntamento – tel.- 0346/63300  
E-Mail: [ass.sport\\_turismo\\_cultura@comune.cerete.bg.it](mailto:ass.sport_turismo_cultura@comune.cerete.bg.it)

Cari Concittadini, dopo alcuni mesi di attesa è stato consegnato il pulmino a 9 posti che consentirà alle Associazioni di poter garantire servizi a favore dei nostri concittadini. Sono in corso alcune riunioni con i responsabili dei vari sodalizi per verificare lo strumento più idoneo per la corretta e funzionale gestione. Il mezzo consentirà di coprire una serie di esigenze di mobilità che, specie per un paese come il nostro, sono particolarmente sentite. Faccio riferimento, ad esempio alla possibilità di portare i bambini agli allenamenti senza far muovere tanti genitori e autovetture, a eventuali servizi per trasportare le persone che devono sottoporsi ad esami clinici, alla possibilità di organizzare visite a mostre/musei, anche nel caso che il numero

degli aderenti non sia particolarmente numeroso. Evidentemente le modalità per usufruire di un tale mezzo sono parecchie e verranno scoperte man mano. Il mezzo prevede anche la possibilità di trasportare una carrozzella per venire incontro alle necessità di mobilità di chi ha problemi a deambulare. Il mezzo, del costo di € 43.494,00, è stato acquistato attraverso un contributo di €. 17.472,00 della Regione Lombardia che ci ha consentito di ridurre in maniera significativa il costo a carico del Comune.





Paola Rossi – Assessore ai Lavori Pubblici – Edilizia Privata – riceve previo appuntamento – tel.- 0346/63300  
E-Mail: [ass.urbanistica@comune.cerete.bg.it](mailto:ass.urbanistica@comune.cerete.bg.it)



Cari Ceretesi, in questo numero parleremo in dettaglio del regolamento per il transito delle strade Agro-Silvo-Pastorali presenti sul nostro territorio, anche alla luce delle recenti modifiche che si sono rese

necessarie per adeguarlo alla normativa regionale e per rendere il documento il più possibile conforme a quello dei Comuni dell'Unione. La particolarità delle strade necessariamente impone di limitare il transito e pertanto i permessi per accedere sono inevitabilmente soggetti a particolari restrizioni. In particolare, i permessi saranno rilasciati, oltre che dal comune, anche dal gestore vale a dire il Consorzio Forestale della Presolana alle seguenti categorie di utenti:

A1) proprietari, affittuari, usufruttuari o altri aventi diritto sugli immobili, impianti ed infrastrutture situati nel settore di territorio servito dalla strada e loro parenti e affini di 1° grado;

A2) residenti nel Comune di Cerete limitatamente a permessi giornalieri;

A3) non residenti nel Comune di Cerete limitatamente a permessi giornalieri in numero non superiore a 5 unità giornaliere su tutto il territorio comunale;

B1) personale impiegato presso strutture di servizio per esigenze connesse alla fornitura e allo svolgimento di attività lavorative;

B2) soggetti privati che svolgono pratiche legate all'apicoltura debitamente documentate e autorizzate;

B3) soggetti privati che svolgono attività venatoria da appostamento fisso e vagante debitamente documentate e autorizzate;

B4) soggetti privati che svolgono attività di raccolta funghi, accompagnati da specifico e regolare permesso di raccolta;

B5) proprietari e caricatori di bestiame in alpeggio;

C1) ditte edili o agro-forestali e di trasporto che hanno specifiche attività economiche sul territorio servito dalla strada;

C2) liberi professionisti che hanno esigenze logistiche connesse all'esplicazione di specifiche attività economico-professionali sul territorio;

D1) soggetti privati e pubblici che hanno esigenze particolari, fra cui quelle didattiche, di censimento della fauna selvatica, di studio e di ricerca connesse allo sviluppo e divulgazione delle tematiche ecologico-ambientali purché debitamente documentate;

D2) soggetti disabili anche accompagnati;

E1) soggetti privati o pubblici che hanno esigenze logistiche legate all'effettuazione e svolgimento di manifestazioni, ricorrenze e ritrovi a carattere sociale, ricreativo e sportivo o per l'effettuazione di sagre, feste campestri, manifestazioni folcloristiche.

I permessi di transito potranno essere rilasciati gratuitamente o previa pagamento di una tariffa.





Fernanda Canini – Assessore ai Servizi Sociali - riceve il lunedì mattina dalle ore 09:30 -11:00 e su appuntamento gli altri giorni –  
tel.- 0346/63300 – E-Mail: [ass.servizisociali@comune.cerete.bg.it](mailto:ass.servizisociali@comune.cerete.bg.it)

Cari Ceretesi, buone vacanze a tutti voi, nonostante il periodo estivo i centri anziani sono ancora in piena attività, tra gli impegni estivi va segnalata la prima uscita dal territorio di Cerete della Compagnia "Olt e Bas" che il prossimo 18 luglio si recherà a Valcanale per allietare la locale Festa degli anziani. La forza di volontà e la voglia di mettersi in gioco, nonostante l'età che avanza, sono di grande esempio per noi e soprattutto per i giovani. Voglio, quindi, cogliere l'occasione per invitare tutte le persone giovani e meno giovani a seguirne l'esempio e a provare a cimentarsi in questa antica arte. Chi volesse pertanto aggregarsi è il ben venuto.

#### Visita ai centri della zona

Lo scorso 6 luglio, la Comunità Montana Valle Seriana, ha organizzato una visita al Centro Socio Educativo (CSE), home autismo, il Centro Diurno Disabili (CDD) e la Residenza Sanitaria Disabili (RSD) di Piario. L'invito era rivolto ai Sindaci, agli Assessori che si occupano del sociale e ai rappresentanti dell'ASL di Bergamo.

Anche se l'esistenza di queste strutture è nota, aver avuto la possibilità di visitarli è stata una esperienza molto interessante anche sotto il profilo umano, in particolare perché in queste strutture sono ospiti anche nostri concittadini.

L'impressione che abbiamo avuto, visitando questi centri, è la grande sensibilità e umanità che gli operatori mettono nel loro lavoro così difficile e particolare e questo, è sicuramente il primo importante "ingrediente" per farle funzionare al meglio. Certamente i problemi non mancano e indubbiamente si può fare ancora di più per migliorare il servizio. Su questo fronte saremo particolarmente attenti ad ascoltare le istanze del territorio per cercare di trovare, insieme, le soluzioni più idonee.



Figura 1 Alcuni componenti della Compagnia "Olt e Bas"



# Cerete informa - Flash

pubblicazione n. 8 –luglio 2010



COMMISSIONE AMBIENTE E ECOLOGIA : Presidente Luca Perani, componenti Ghitti Matteo, Faccanoni Erica e Flavio Vecchi

Un cordiale saluto anche da parte mia. La Commissione Ambiente prosegue nella sua attività di lavoro. Lo scorso sabato, 10 luglio, alcuni componenti della commissione hanno effettuato una verifica delle piazzole presenti sul territorio constatando come le stesse siano utilizzate in maniera impropria. Si è verificato come è ancora, aimè, abitudine depositare ogni

genere di rifiuto nelle aree di raccolta così come è ben evidenziato dalle immagini fotografiche. A tal proposito si è deciso di predisporre un breve promemoria, che troverete allegato a questo numero di “Cerete Informa flash”, su come deve essere correttamente gestita la raccolta dei rifiuti.

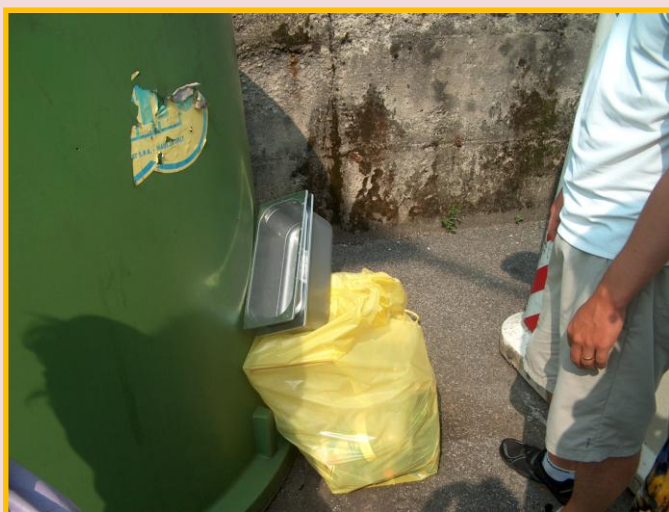

Luglio 2010



## NOTIZIE DAL MONDO DELLE ASSOCIAZIONI E DEI GRUPPI DI CERETE



ASSOCIAZIONE USTC – Cerete : Presidente Fabio Dioli - [www.ustccerete.com](http://www.ustccerete.com)

Un affettuoso saluto a tutti i Ceretesi e un caloroso benvenuto a tutti i villeggianti che ogni anno frequentano e ravvivano il nostro paese. Anche quest'anno presentiamo il calendario delle manifestazioni estive ( che sarà diramato a breve anche via E-mail) con rinnovato entusiasmo e qualche novità. Una di queste è l'intento di far scoprire le bellezze del nostro paese con una camminata culturale-enogastronomica (Sabato 7 Agosto). L'altra si può considerare più una "sfida": abbiamo voluto aprire un piccolo **INFO POINT** in centro al paese (di fronte al Comune) per fornire informazioni sia turistiche che no a tutti i Ceretesi e villeggianti ed un punto internet gratuito. Gli orari di apertura coincideranno con la disponibilità dei nostri volontari e ci scusiamo in anticipo di eventuali disagi.



Da quest'anno oltre al sito internet [www.ustccerete.com](http://www.ustccerete.com) sempre aggiornato, la pagina di facebook, il servizio di notifica tramite mail e sms, il librettino delle feste, abbiamo aggiunto anche un numero di telefono 346/4026864 per "rispondere" a tutte le vostre richieste.



Ricorre quest'anno il trentacinquesimo di fondazione dell'U.S.T.C. Cerete. Tantissimi i ricordi di questi anni: momenti di festa, di lavoro sotto forma di volontariato all'interno del centro sportivo, riunioni, discussioni e talvolta qualche incomprensione sempre risolta in modo positivo. Quindi un'associazione che ci ha permesso di svolgere una effettiva vita di comunità, aiutandoci a maturare nel rispetto delle idee e delle esigenze altrui.

Un pensiero particolare va ai nostri amici scomparsi che tanto hanno contribuito, con disponibilità e impegno, alla realizzazione degli obiettivi dell'associazione.

Grazie a tutti.



# Cerete informa - Flash

pubblicazione n. 8 –luglio 2010

ASSOCIAZIONE "LA SORGENTE" : Presidente Ezio Seghezzi Per contatti e info - cell.3388883167

Buona estate a tutti Voi, con questo numero di "Cerete Informa Flash", vi voglio informare circa una interessante iniziativa culturale, realizzata in collaborazione con la Parrocchia di Cerete Basso, che si terrà tra il 14 agosto e il 4 settembre 2010 nella ex chiesa di San Rocco. In queste date, infatti, verrà presentata una mostra documentaria sul pittore lombardo Paolo Pagani. Il famoso pittore ha infatti realizzato una delle sue più riuscite opere,

l'Estasi di Santa Teresa d'Avila, all'interno della Chiesa San Vincenzo Martire, a Cerete Basso. Il pregevole dipinto è stato sottoposto ad un importante restauro che consentirà di recuperare pienamente l'opera dell'artista di Valsolda.

Per illustrare le opere e la vita di Paolo Pagani sono previste ben tre conferenze che si terranno nella chiesa di San Vincenzo Martire secondo il seguente programma:

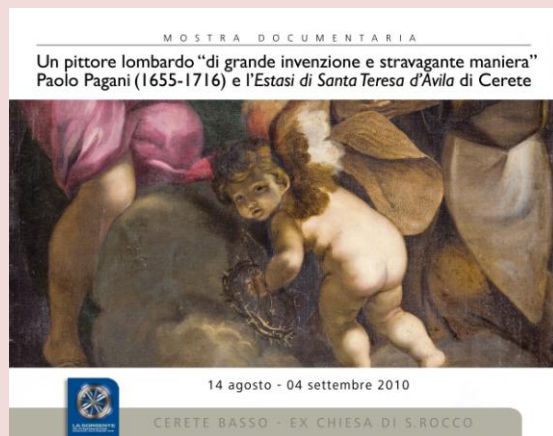

CHIESA DI SAN VINCENZO MARTIRE IN CERETE BASSO - ORE 20,30

<b>VENERDI 13 AGOSTO</b>	<b>PRESENTAZIONE</b> La <i>Santa Teresa d'Avila</i> di Paolo Pagani - La pubblicazione :Paolo Pagani (1655-1716) <i>La Santa Teresa d'Avila</i> di Cerete	<b>RELATORI</b> - Alessandro Morandotti - Storico dell'arte e autore del libro "Paolo Pagani e i Pagani di Valsolda" ; - Gabriele Medolago – Storico; - Antonio Zaccaria – Restauratore <b>A seguire inaugurazione Mostra documentaria</b>
<b>VENERDI 20 AGOSTO</b>	<b>CONFERENZA</b> -Paolo Pagani e la sua terra: dai capolavori barocchi di Valsolda, alla oscura tragicità di Uggiate Trevano	<b>RELATORE</b> - Giorgio Mollisi-Storico dell'arte, Direttore della rivista Arte e Storia
<b>DOMENICA 4 SETTEMBRE</b>	<b>CONFERENZA</b> – Il tema dell'Estasi nella cappella Ferri: un'estrema esperienza religiosa nelle rappresentazioni di Paolo Pagani, Gian Antonio Guardi e Antonio Cifrondi.	<b>RELATORE</b> - Padre Don Giovanni Spinelli– Segretario del Centro Storico Benedettino Italiano



# Cerete informa - Flash

pubblicazione n. 8 –luglio 2010

## ORARI MOSTRA

DA SABATO 14 AGOSTO A DOMENICA 4 SETTEMBRE	h. 15:00 - 19:00	Ex Chiesa di San Rocco ( Cerete Basso) – Mostra documentaria	Un pittore lombardo “di grande invenzione e stravagante maniera”. Paolo Pagani (1655 – 1716) e <i>l’Estasi di Santa Teresa d’Avila</i> di Cerete
	h. 15:00 – 18.00	-Chiesa di San Vincenzo martire - Cerete Basso	La <i>Santa Teresa d’Avila</i> di Paolo Pagani

Colgo l’occasione per ringraziare anticipatamente tutti i volontari dell’Associazione che hanno collaborato per la realizzazione di questa significativa iniziativa.

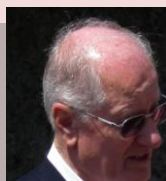

FONDAZIONE FERRI LOPPI – V. Presidente Zaverio Oprandi

L’estate Ceretese quest’anno sarà arricchita da una importante mostra internazionale d’arte. Infatti dal 5 al 17 agosto, presso la “Cappella dell’Annunciata” in P.zza martiri della Libertà a Cerete alto, saranno esposti i dipinti di ben 16 artisti provenienti da tutto il mondo. In particolare avremo pittori provenienti dal Messico, Svezia, Svizzera, Croazia, Slovenia,



Austria, Russia e naturalmente dall’Italia. Il titolo della mostra “Visioni dell’anima” riprenderà le parole di George Bernard Shaw “Si usa uno specchio per guardare il viso, ma si usano le opere d’arte per guardare la propria anima”. L’inaugurazione è prevista il giorno giovedì 5 agosto alle h 17:30. Invito pertanto tutti a visitare la mostra che sarà aperta con i seguenti orari :

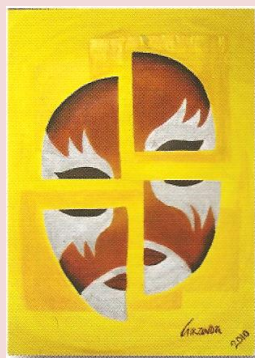

Dal 5 al 17 agosto	Dalle h 10:00 alle h 12:00 Dalle h 16:30 alle h 21:00
*venerdì 6 e domenica 8 agosto	Dalle h 10:00 alle h 12:00 Dalle h 15:00 alle h 23:00

